

# *Galería del horror:* **Atrocidades y eventos de alto impacto registrados en medios**

Enero - junio 2022





# Galería del horror: atrocidades y eventos de alto impacto registrados en medios periodísticos, enero- junio 2022

## I. Objetivo del proyecto, fuentes y consideraciones

Aunque probablemente la mayoría de los eventos de violencia de mayor impacto se encuentren contemplados en las estadísticas oficiales, en el presente trabajo se presentan y analizan los principales hallazgos sobre eventos que pueden ser catalogados como “atrocidades”, a partir de fuentes periodísticas, durante los meses de enero a junio de 2022. Es importante subrayar que las atrocidades que forman parte de este documento son “sólo” ejemplos de una galería de horrores, toda vez que, del total de este tipo de eventos, solo algunos son difundidos por los medios de comunicación.

Dos aclaraciones: el recuento de atrocidades es lo más completo posible, pero no es exhaustivo; por otra parte, a lo largo del año se incluyen o modifican algunas de las categorías que se utilizan para este ejercicio, dependiendo de la información que es posible recabar. Por ello, la relevancia de este informe no está en la exactitud de los números, sino en la cantidad y naturaleza de los eventos que se registran.

## II. Definición de “atrocidades”

Para el presente trabajo, se considera como “atrocidad” el uso intencional de la fuerza física para causar muerte, laceración o maltrato extremo; para causar la muerte de un alto número de personas; para causar la muerte de personas vulnerables o de interés político, y/o para provocar terror.

A partir del mes de junio de 2021, se actualizaron algunas categorías y definiciones de atrocidades con la finalidad de describir mejor algunos tipos de violencia, a saber:

- a) *Masacre*: asesinato de tres personas o más<sup>1</sup>.
- b) *Fosa clandestina*: cuerpos o restos humanos enterrados o semienterrados.
- c) *Mutilación, descuartizamiento y destrucción de cadáveres*: desmembramiento o disolución de un cadáver.
- d) *Calcinamiento*: uso del fuego sobre el cuerpo, para producir quemaduras de diversos grados o carbonización.
- e) *Tortura*: asesinato por el cual se inflige intencionadamente a una persona dolor y sufrimiento extremo.

---

<sup>1</sup>En la literatura, tiende a considerarse que el asesinato de, al menos, tres personas en un mismo hecho es una masacre. Thomas G. Bowers, Eric S. Holmes y Ashley Rhom, “The Nature of Mass Murder and Autogenic Massacre”, *J Police Crime Psych* (2010), 25, p. 60, <https://go.aws/2SjJvA4> Park Elliot Dietz, “Mass, Serial and Sensational Homicides”, *Bulletin of the New York Academy of Medicine*, (1986), Vol. 62, Núm. 5, p. 480, <https://bit.ly/3bkB8wH>

- f) *Asesinato de niños y adolescentes*: personas menores de 18 años.
- g) *Asesinato de mujeres con crueldad extrema*: asesinato de una mujer, a la que le hayan infringido lesiones o mutilaciones infamantes o degradantes, previas o posteriores a la privación de la vida o actos de necrofilia.
- h) *Asesinato de defensores de derechos*: personas que promueven y/o protegen derechos civiles, políticos, económicos, sociales, ambientales, culturales y sexuales.
- i) *Asesinato de periodistas*: profesionales de la información o colaboradores de espacios de opinión, escritos o audiovisuales.
- j) *Asesinato de personas de grupos vulnerables*: personas con discapacidad, deficiencias físicas, mentales, intelectuales o sensoriales; indígenas y miembros del colectivo LGBTTTIQ.
- k) *Asesinato de actores políticos*: personas elegidas para ocupar un cargo público, ya sea por votación o ratificación de los poderes legislativos a nivel federal, directivos de partidos políticos, así como actores relevantes en la escena política.
- l) *Asesinato de funcionarios y actores de relevancia en materia de seguridad*: personas que forman parte de la estructura de los gobiernos federales o locales.
- m) *Terrorismo*: actos de violencia extrema ejecutados para infundir terror, atentar sobre la integridad física y emocional de la población, atentar contra la seguridad nacional, o realizar actos en contra de bienes o servicios a través del uso de sustancias tóxicas, armas químicas, biológicas o similares, material radioactivo, material nuclear, explosivos, armas de fuego, o por cualquier otro medio violento.<sup>2</sup>
- n) *Linchamiento*: agresión física cometida por un grupo, turba o multitud contra una persona que provoca su muerte.
- o) *Violación agravada*: violación en grupo, por tres o más hombres, las violaciones por largo periodo, la mutilación genital, la transmisión intencional de enfermedades de transmisión sexual.
- p) *Esclavitud y trata*: explotación o comercialización de una persona, con uso de fuerza o maltrato extremos.
- q) *Intento de linchamiento*: agresión física cometida por un grupo, turba o multitud contra una persona, que no conduce a su muerte.
- r) *Violencia contra migrantes*: actos de agresión física, explotación, traslado o retención contra su voluntad de personas no nacidas en México, generalmente en condiciones que atentan contra su dignidad.
- s) Actos violentos entre grupos delictivos o contra la autoridad, o por parte de multitudes, que generan un alto impacto en una comunidad (violencia que genera desplazamientos, atentados contra infraestructura pública, enfrentamientos en estadios, etc.)

---

<sup>2</sup> Retomado del Artículo 139 del Código Penal Federal. Disponible en:  
[https://www.diputados.gob.mx/LeyesBiblio/pdf\\_mov/Codigo\\_Penal\\_Federal.pdf](https://www.diputados.gob.mx/LeyesBiblio/pdf_mov/Codigo_Penal_Federal.pdf)



Hay un número mayor de víctimas que de noticias, puesto que estas últimas pueden referirse a sucesos que afectaron a varias personas (p. ej. una noticia sobre una fosa en la que hallaron restos de diversos cadáveres). También, hay un menor número de eventos que de víctimas, porque algunos hechos engloban a varias personas (p. ej. una masacre).

Dado que hay eventos en los que confluyen diversas características que forman parte de la definición de “atrocidad”, es el traslape entre algunas de ellas. Por ello, independientemente del número de víctimas, en cada evento se contabilizan por separado cualquiera de las características ya enunciadas. Por ejemplo, el 12 de octubre de 2021, fueron localizados los restos de una niña en una fosa clandestina en Reynosa, Tamaulipas. En total, se contabiliza al menos una víctima, pero tres atrocidades: un caso de fosa clandestina, un caso de asesinato de menor de edad y un caso de asesinato de mujeres con crueldad extrema.

### **III. Atrocidades, enero-junio 2022**

En línea con las precisiones referidas anteriormente, para el periodo se obtuvieron las siguientes cifras:

- 2,659 notas periodísticas sobre eventos que pueden catalogarse como atrocidades.
- 3,123 atrocidades.
- 5,463 víctimas<sup>3</sup>.

---

<sup>3</sup> Debe tomarse en cuenta que, durante 2022, 257 notas periodísticas no especifican el número de víctimas.



a) *Atrochidades registradas en fuentes periodísticas durante enero- junio 2022*

<b>Tipo de atrocidad</b>	<b>Total</b>
Masacre	250
Fosa clandestina	144
Mutilación, descuartizamiento y destrucción de cadáveres	426
Calcinamiento	127
Tortura	856
Asesinato de niños y adolescentes	193
Asesinato de mujeres con crueldad extrema	410
Asesinato de defensores de derechos	11
Asesinato de periodistas	12
Asesinato de personas de grupos vulnerables	27
Asesinato de actores políticos	34
Asesinato de funcionarios y actores de relevancia en materia de seguridad	125
Terrorismo	10
Linchamiento	11
Violación agravada	96
Esclavitud y trata	28
Intento de linchamiento	122
Violencia contra migrantes	26
Actos violentos entre grupos delictivos o contra la autoridad, que generan un alto impacto en una comunidad	214
<b>Total</b>	<b>3,123</b>

**FUENTE:** elaborado por *Causa en Común*, con base en notas periodísticas.



b) Distribución de notas sobre hechos atroces por entidad, de enero- junio de 2022

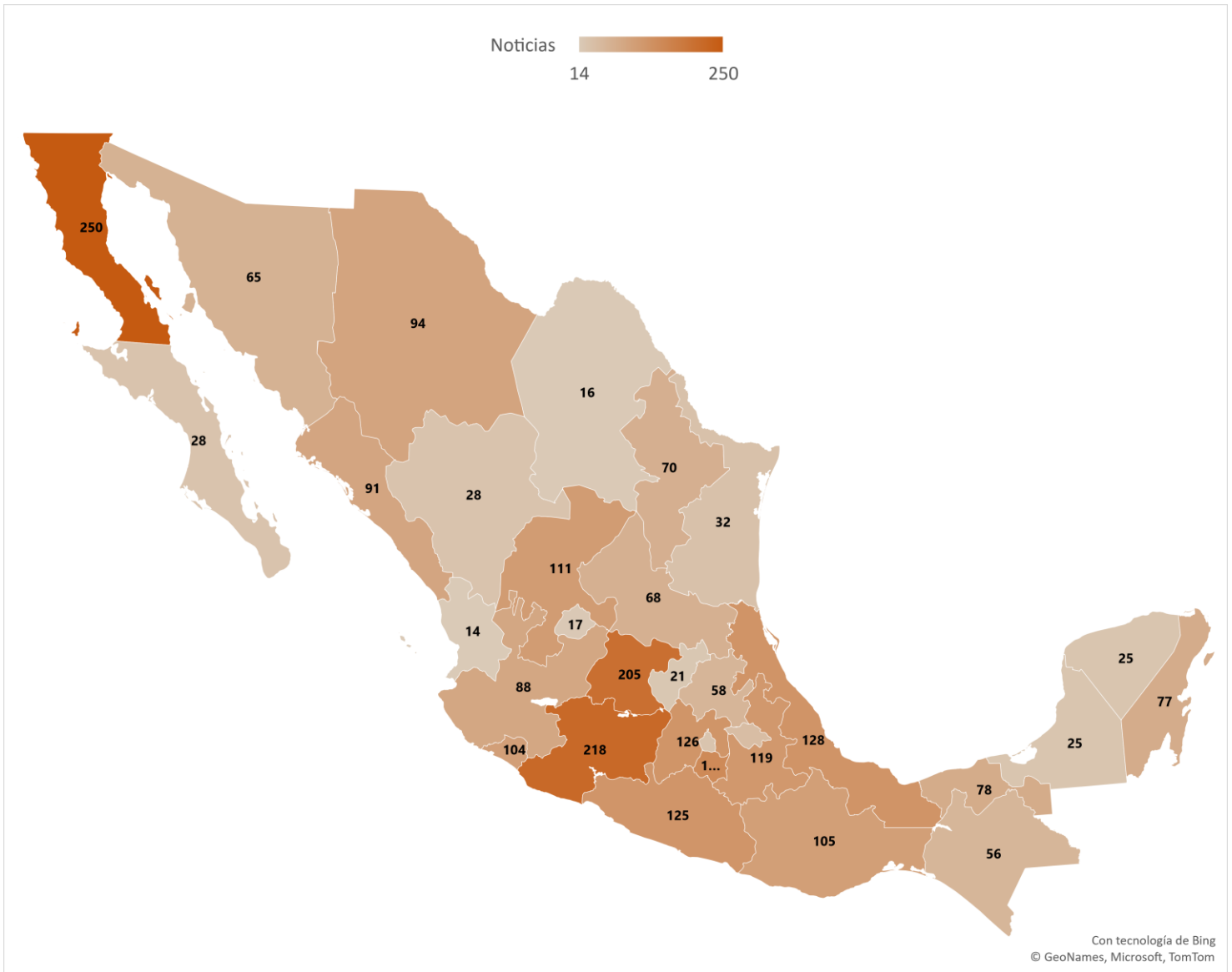

FUENTE: Elaborado por Causa en Común con base en notas periodísticas de enero-junio de 2022.

Los estados que registraron más noticias de atrocidades fueron Baja California, con al menos 249; seguido por Michoacán, con 217; Guanajuato, con 205; Morelos, con 149; y Guerrero, con al menos 126. Las entidades con el menor número de noticias sobre atrocidades fueron: Nayarit, con al menos 14; Coahuila, con 16; Aguascalientes, con 17; Querétaro, con 21; y Yucatán, con al menos 25.

c) Cuadro de atrocidades registradas en notas periodísticas en cada estado (enero- junio 2022)

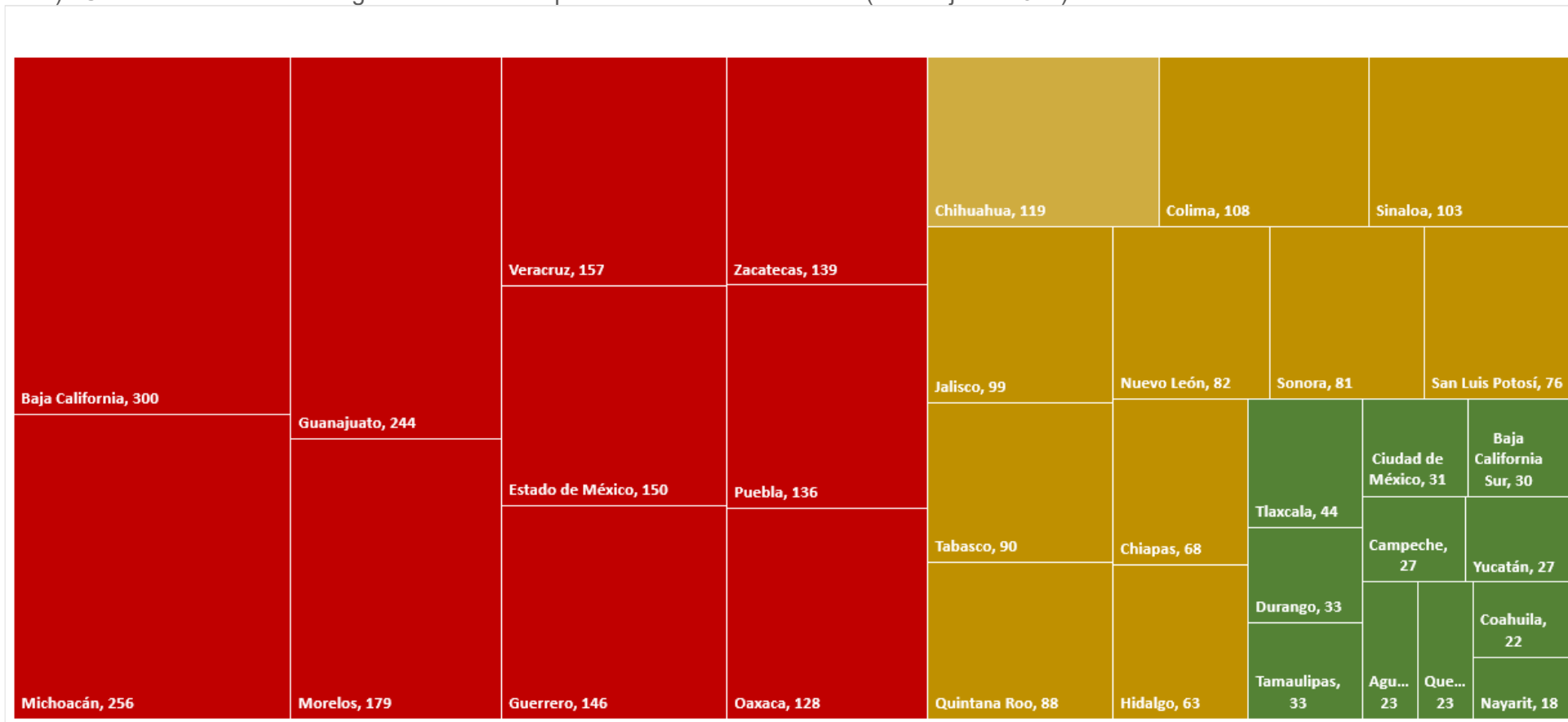

FUENTE: elaborado por *Causa en Común*, con base en notas periodísticas.



En el cuadro se puede observar que las tres entidades con mayor número de casos de atrocidades de enero a junio de 2022 son: Baja California (300), Michoacán (256) y Guanajuato (244).

Otras entidades que también destacan por la cantidad de atrocidades durante el periodo son:

- Morelos, en donde se acumularon al menos 179 atrocidades, entre las que destacan, al menos 25 casos de mutilación, descuartizamiento y destrucción de cadáveres; 25 casos de asesinato de mujeres con crueldad extrema; y, al menos, 53 casos de tortura.
- Veracruz, en donde ocurrieron al menos 157 atrocidades, entre ellas: al menos 13 masacres; 3 periodistas asesinados; y, al menos, 29 asesinatos de mujeres con crueldad extrema.
- Estado de México sumó, al menos, 150 atrocidades, destacando el asesinato de, al menos, 19 niños, niñas y adolescentes; 18 masacres; y, al menos, 10 casos de violación agravada.
- Guerrero, en donde se documentaron al menos 146 atrocidades, entre ellas: al menos 45 casos de tortura; 36 casos de mutilación, descuartizamiento y destrucción de cadáveres; y, al menos, 5 casos de calcinamiento.
- Zacatecas tiene el registro de, al menos, 139 atrocidades, entre los que resaltan: al menos 23 casos de tortura; 21 masacres; y, al menos, 15 asesinatos de niñas, niños y adolescentes.



d) Distribución de víctimas de atrocidades por estado, enero-febrero de 2022

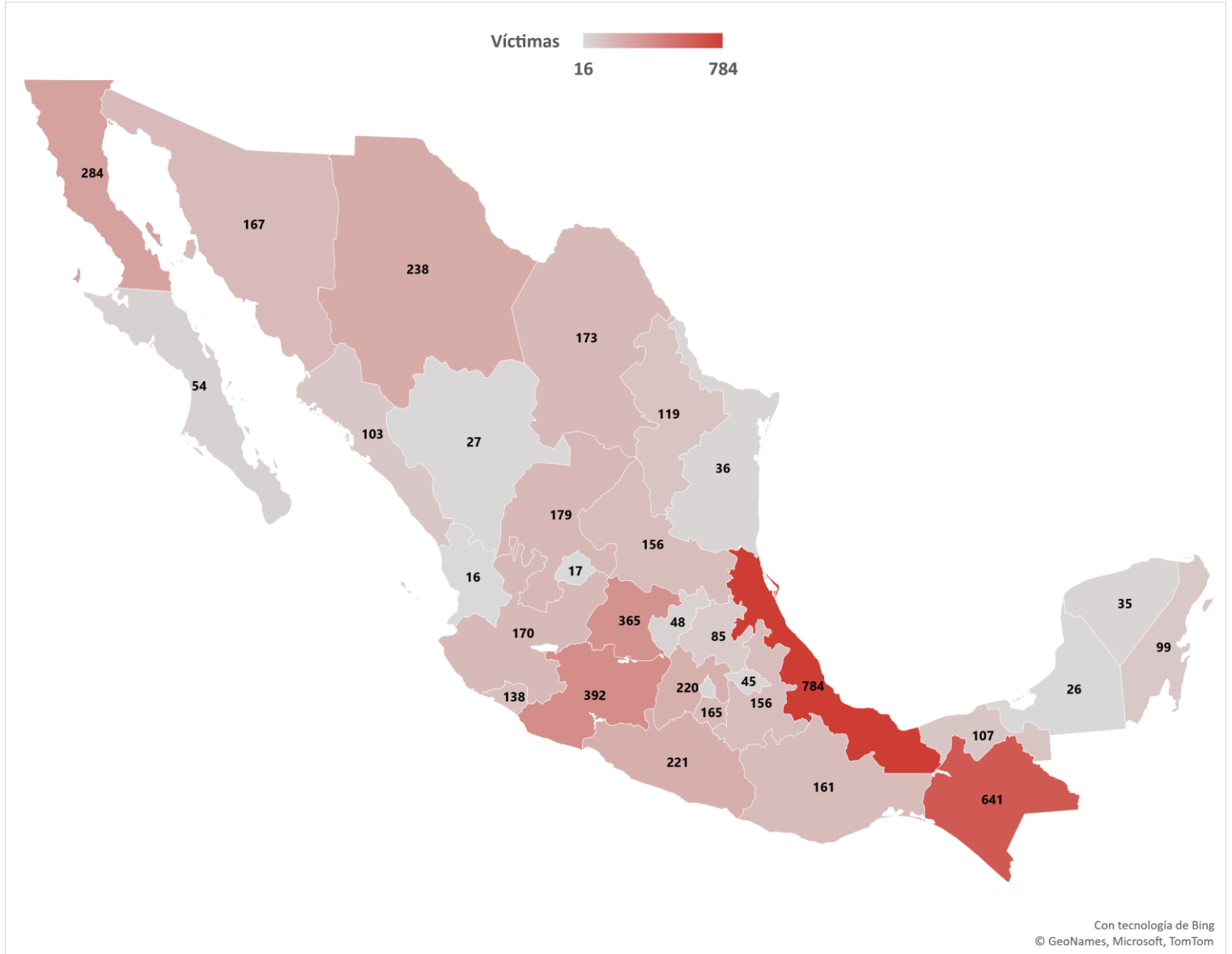

**FUENTE:** elaborado por *Causa en Común*, con base en notas periodísticas.

En todo el país se acumularon, al menos, 5,463 víctimas de atrocidades. Los estados con más víctimas de atrocidades registradas durante el periodo fueron Veracruz, con al menos 784; Chiapas, con 641; Michoacán, con 392; Guanajuato, con 365; y Baja California, con 284. Los estados con el menor número de víctimas de atrocidades registradas fueron Nayarit, con al menos 16; Aguascalientes, con 17; Campeche, con 26; Durango, con 27 y Yucatán, con al menos 35.

e) Noticias, atrocidades y víctimas registradas (enero – junio 2022)

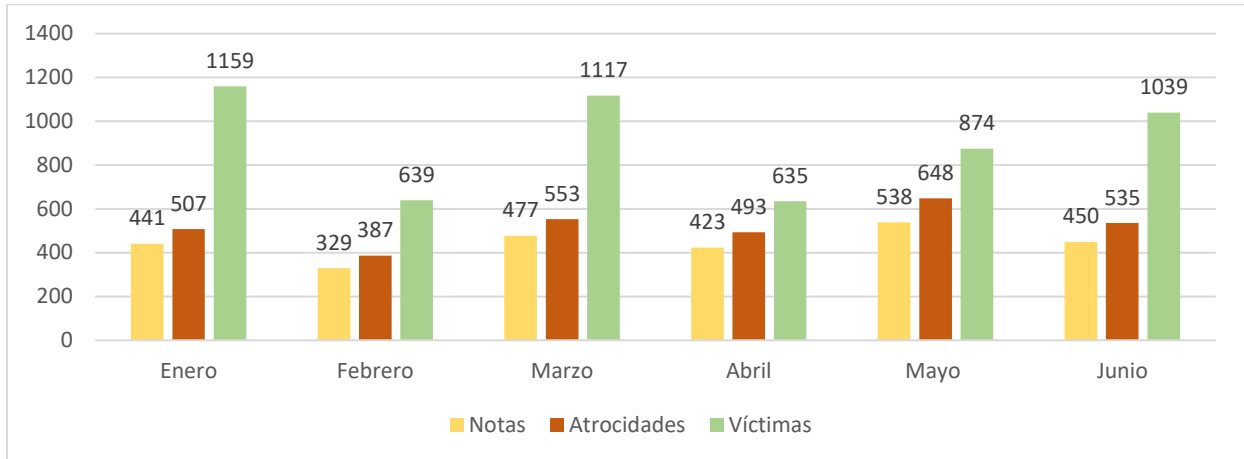

**FUENTE:** elaborado por *Causa en Común*, con base en notas periodísticas.

**NOTA:** El incremento notable de víctimas suele deberse a eventos que involucraron un alto número de migrantes.

En promedio se registraron al menos 17 atrocidades cada día durante los primeros seis meses de 2022, siendo mayo el mes con mayor número de atrocidades, con al menos 648. Durante el mes de enero, se registraron al menos 441 notas, al menos 507 hechos atroces y al menos 1,159 víctimas. En febrero, se registraron al menos 329 notas, al menos 387 hechos atroces y al menos 639 víctimas. En marzo, se registraron al menos 477 notas, al menos 553 atrocidades y al menos 1,117 víctimas. Durante abril, se registraron al menos 423 notas, 493 hechos atroces y al menos 635 víctimas. En mayo, se registraron al menos 538 notas, 548 atrocidades y 874 víctimas. En junio, se registraron, al menos 450 notas, 535 atrocidades y 1,039 víctimas.

Algunas notas que ejemplifican la crueldad de este tipo de eventos durante los primeros seis meses del 2022 son:

- El 1 de enero, fue localizada la cabeza de una mujer al interior de una hielera en Monterrey, Nuevo León.
- El 6 de enero, fueron hallados 10 cuerpos al interior de un automóvil enfrente del palacio de gobierno de Zacatecas, Zacatecas.
- El 7 de enero, fueron hallados restos humanos de al menos 9 personas en Isla, Veracruz.
- El 8 de enero, una niña fue violada tumultuariamente por 3 hombres, quienes irrumpieron en su domicilio en San Miguel Soyaltepec, Oaxaca.
- El 14 de enero, fue encontrado muerto un bebé dentro de un basurero del penal de San Miguel en Puebla.
- El 23 de enero, fue asesinada la periodista Lourdes Maldonado en Tijuana, Baja California.
- El 1 de febrero, dos policías fueron asesinados en Azcapotzalco, Ciudad de México.
- El 2 de febrero, fue localizada una fosa con varios restos humanos en el Fraccionamiento Hacienda del Río en Culiacán, Sinaloa.



- El 10 de febrero, fueron hallados tres cadáveres calcinados al interior de una camioneta en Cárdenas, Tabasco.
- El 13 de febrero, fueron hallados tres cadáveres de jóvenes desaparecidos en una camioneta en Genaro Codina, Zacatecas.
- El 13 de febrero, una niña de 10 años fue violada por tres sujetos en Centro, Tabasco.
- El 27 de febrero, civiles armados masacraron al menos a 17 personas en San José Gracia, Michoacán.
- El 1 de marzo, fue encontrada una cabeza humana, así como unas piernas en avanzado estado de descomposición, en un lote baldío del municipio de Puebla, Puebla.
- El 4 de marzo, fue asesinado el periodista Juan Carlos Muñiz en Fresnillo, Zacatecas.
- El 13 de marzo, fue hallado el cadáver de una mujer, la cual presentaba huellas de tortura, en Tierra Blanca, Veracruz.
- El 14 de marzo, fueron halladas 4 fosas con 17 cuerpos en Cajeme, Sonora.
- El 15 de marzo, una niña de 6 años fue atacada sexualmente por un pariente, en Centro, Tabasco.
- El 15 de marzo, fueron encontrados la pelvis y parte de la columna vertebral de una persona en el municipio de Benito Juárez, Quintana Roo.
- El 18 de marzo, fueron asesinados dos menores y una mujer en un domicilio en Fresnillo, Zacatecas.
- El 18 de marzo, asesinaron a seis integrantes de una familia, en Tlapa, Guerrero.
- El 24 de marzo, asesinaron y calcinaron a una mujer en Ecatepec, Estado de México.
- El 10 de abril se hallaron bolsas con restos humanos en Gustavo A. Madero, Ciudad de México.
- El 11 de abril, fue hallado el cuerpo de una mujer con huellas de violencia y disparos en la cabeza en Salvatierra, Guanajuato.
- El 12 de abril, fueron hallados seis cadáveres en Pinos, Zacatecas.
- El 15 de abril, una joven fue brutalmente golpeada y abusada sexualmente en Gómez Palacio, Durango.
- El 17 de abril, fue encontrado un cuerpo desollado y carcomido, en Acajete, Puebla.
- El 20 de abril, la activista Juana Ovando de los Santos, fue asesinada en Xalapa, Veracruz.
- El 21 de abril, fue encontrado el cuerpo de la joven Debanhi Susana Escobar, quien fue encontrada dentro de una cisterna con golpes contusos en la cabeza, en Escobedo, Nuevo León.
- El 24 de abril, fueron asesinadas 11 personas en una carrera de caballos en Chihuahua, Chihuahua.
- El 2 de mayo, fue hallado el cuerpo de un hombre con signos de tortura. Tenía las orejas cortadas y atado de pies y manos, en Santa Rita Tlahuapan, Puebla.
- El 3 de mayo, sujetos armados asesinaron a una familia de 4 personas al interior de su domicilio, en Macuspana, Tabasco.



- El 3 de mayo, se encontró el cadáver de una mujer en un carrito de supermercado en Puerto Vallarta, Jalisco
- El 4 de mayo, colectivos de búsqueda encontraron 14 fosas clandestinas, en el municipio de Comondú, Baja California Sur.
- El 10 de mayo, fueron asesinadas las periodistas Yessenia Mollinedo Falconi y Sheila Johana García en Cosoleacaque, Veracruz.
- El 21 de mayo, fue asesinada la activista y defensora de los derechos de las mujeres, Cecilia Monzón, en el municipio de Puebla, Puebla.
- El 10 de junio, ocurrió el linchamiento y calcinamiento de un asesor del PAN en Huauchinango, Puebla
- El 14 de junio, sujetos armados realizaron detonaciones en la zona del mercado Norte de San Cristóbal de las Casas, Chiapas.
- El 19 de junio, fue asesinada una familia en el centro de Zacatecas, Zacatecas.
- El 20 de junio, fueron asesinados dos sacerdotes jesuitas y una guía de turistas en Urique, Chihuahua.
- El 28 de junio, un grupo armado atacó la comandancia de policía de Tres Valles, Veracruz.

#### IV. Comparativo semestral 2021-2022

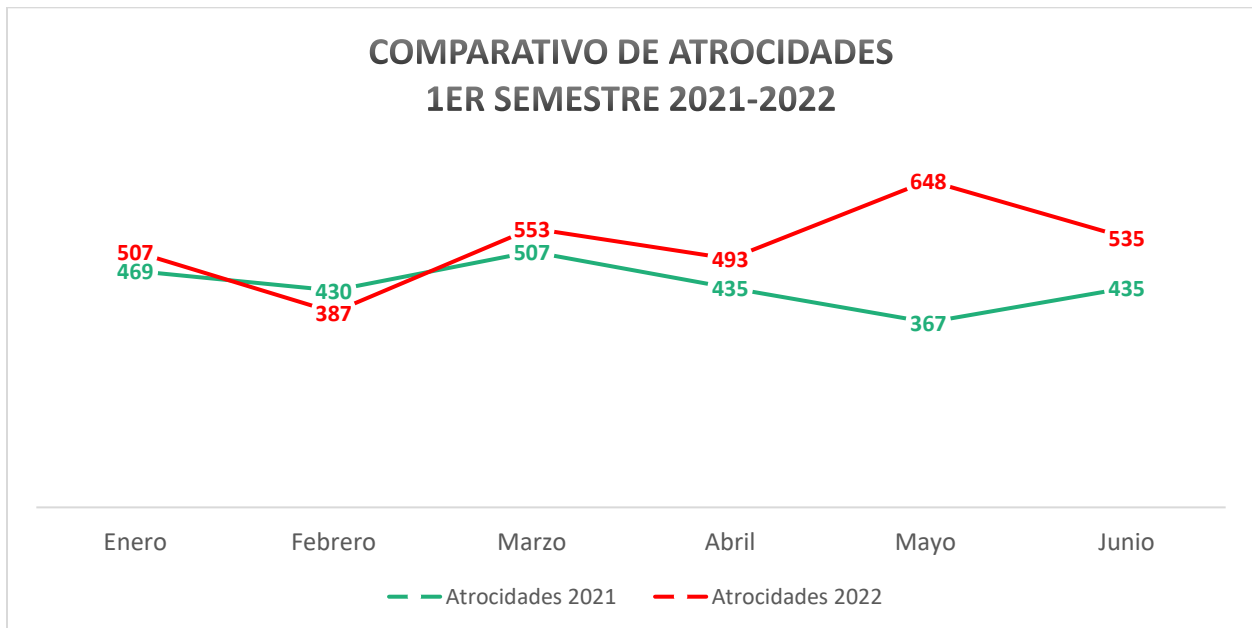

FUENTE: elaborado por Causa en Común, con base en notas periodísticas.

La gráfica nos permite conocer las diferencias numéricas de atrocidades entre el primer semestre de 2021 en comparación con el 2022, pasando de 2,643 a 3,123 casos, un incremento del 18%.

## Atrocidades registradas durante el primer semestre 2021-2022

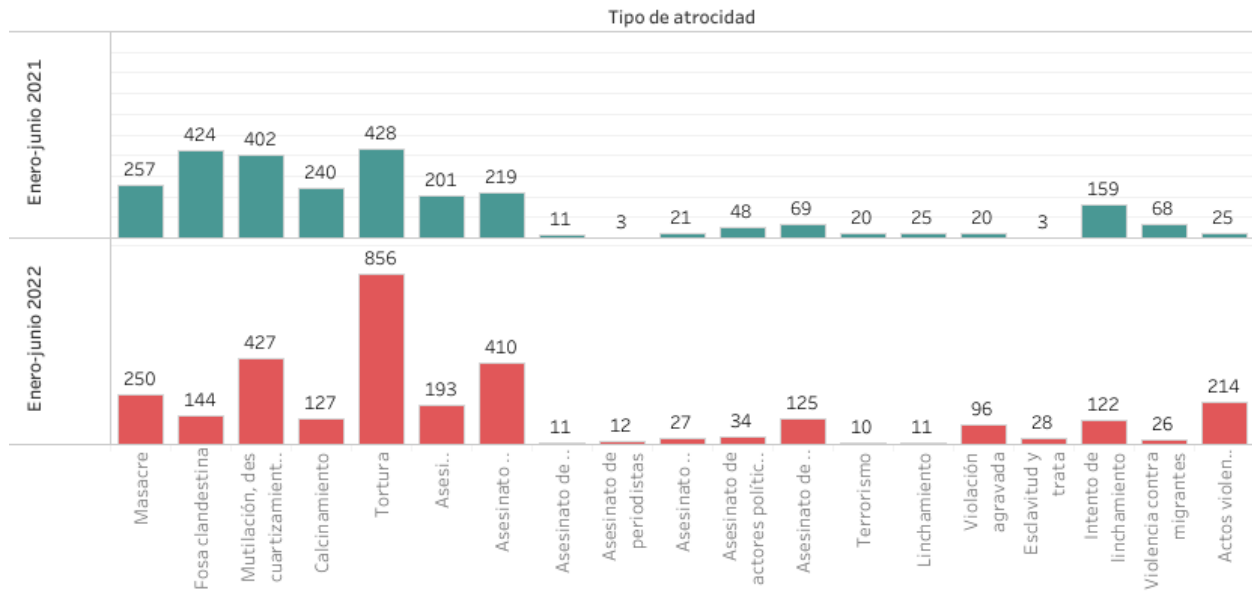

FUENTE: elaborado por Causa en Común, con base en notas periodísticas.



FUENTE: elaborado por Causa en Común, con base en notas periodísticas.

Se puede apreciar un incremento durante los primeros seis meses de 2022 respecto a 2021: en las atrocidades de *esclavitud y trata*, de al menos 3 a 28 casos (833%); en *actos violentos de alto impacto*, de al menos 25 a 214 (756%); *violación agravada*, de 20 a 96 casos (380%). Otras atrocidades en las que se aprecia un incremento son *asesinato de periodistas*, pasando de 3 en 2021 a 12 en 2022; *tortura*, en un 100% y *asesinato de mujeres con crueldad extrema*, en un 87%.



La siguiente tabla nos muestra las 10 entidades que han tenido un incremento en atrocidades en el primer semestre de 2021 respecto al 2022.

Entidad	enero-junio 2021	enero-junio 2022	Variación porcentual
Yucatán	7	27	286%
Coahuila	6	22	267%
Colima	31	108	248%
Durango	11	33	200%
Baja California	103	300	191%
Baja California Sur	11	30	173%
Guerrero	62	146	135%
Guanajuato	124	244	97%
Tabasco	46	90	96%
Michoacán	137	256	87%

## V. En síntesis

- Durante el primer semestre de 2022, se registraron al menos 250 masacres; 856 casos de tortura; 427 casos de mutilación, descuartizamiento y destrucción de cadáveres; 410 asesinatos de mujeres con crueldad extrema, y al menos 193 asesinatos de niñas, niños y adolescentes.
- En promedio se registraron 17 atrocidades cada día.
- Los días con más notas sobre atrocidades fueron el 1 de mayo, con al menos 24 y el 13 de junio, con al menos 25.
- Las atrocidades en el primer semestre de 2022 se han incrementado un 18% respecto al mismo periodo de 2021. Algunas de las atrocidades que han incrementado durante este periodo son: *esclavitud y trata*, en un 833%; *violación agravada*, en un 380%; *asesinato de periodistas*, en un 300%; *tortura*, en un 100%; y el *asesinato de mujeres con crueldad extrema*, en un 87%.
- Los registros de atrocidades abarcan todo el país; sin embargo, al menos 1,136 casos se concentraron en los estados de Baja California, Michoacán, Guanajuato, Morelos y Veracruz.





- Destacan también los incrementos en atrocidades que se han observado durante el primer semestre de 2022 en comparación con 2021 en los estados de Yucatán (286%), Coahuila (267%), Colima (248%), Durango (200%) y Baja California (191%). Al igual que con el resto de las entidades, habrá un número indeterminado de atrocidades que no fueron registradas por la prensa.

## **VI. Una reflexión final y propuestas**

El presente trabajo apunta hacia historias que, acumuladas, presentan un mosaico de dolor y crueldad, que se esconde detrás de las cifras de incidencia delictiva. Muestra también que, lejos de la mitología sobre crimen organizado que prevalece en nuestra conversación pública, buena parte de estas atrocidades son perpetradas por personas que no forman parte de organizaciones criminales. Se trata de violencia criminal, sí, pero es, también, violencia de género, violencia familiar, violencia comunitaria y violencia social. En este sentido, el trabajo pretende iluminar los rasgos más oscuros de nuestra sociedad, y que nunca debemos ignorar. Al final del día, ése sería el propósito de este recuento: rescatar nuestra capacidad para conmovernos ante el cúmulo de horrores.

Algunas propuestas:

- Cada ciudadano y cada comunidad tiene la responsabilidad de exigir a los gobiernos locales y al federal, al menos: a) reformas de cuerpos policiales y de fiscalías que atiendan insuficiencias como bajos sueldos, prestaciones incompletas, capacitación deficiente, y equipos e infraestructuras insuficientes; y b) la resolución de casos que han agravado a la comunidad, con investigaciones sólidas.
- Son indispensables las aproximaciones sociológicas que trasciendan los enfoques meramente policiacos, que permitan la comprensión de las realidades locales, y que contribuyan a la construcción de políticas de seguridad, de prevención y sociales, que respondan a las realidades de cada comunidad y región del país.
- Es evidente que la acumulación de violencias y atrocidades refleja patologías graves que presentan un reto social mayúsculo. A los enfoques policiales y sociológicos, deben sumarse enfoques psicológicos. Por ello, contrario al desmantelamiento prevaleciente de estructuras y programas del sector salud, deben éstos fortalecerse e incluir, de manera prioritaria, la atención psicológica especializada a escala nacional.

El anexo completo de referencias periodísticas sobre eventos que se catalogaron como atrocidades por entidad, se encuentra disponible en el mapa de atrocidades

**<http://causaencomun.org.mx/beta/atrocidades-2021/>**



\$18.92

ANCIERO

EL ECONOMISTA

Mejora confi

UNIVERSAL

REFORMA

Cierran tam  
os duc

MILENIO

Balconean y regar  
a gobernadores q  
desdeñan seguric



Atrocidades registradas en medios  
enero - junio 2022

